责编 杨月涵 编辑 宗泳杉 美编 代小杰 责校 唐斌 电话:64101946 bbtzbs@163.com

庆祝中国共产党成立100周年
百年风华 再创新篇

习近平在党史学习教育动员大会上强调：

学党史 悟思想 办实事 开新局

据新华社电 党史学习教育动员大会2月20日上午在北京召开。中共中央总书记、国家主席、中央军委主席习近平出席会议并发表重要讲话。他强调，在全党开展党史学习教育，是党中央立足党的百年历史新起点、统筹中华民族伟大复兴战略全局和世界百年未有之大变局、为动员全党全国满怀信心投身全面建设社会主义现代化国家而作出的重大决策。全党同志要做到学史明理、学史增信、学史崇德、学史力行，学党史、悟思想、办实事、开新局，以昂扬姿态奋力开启全面建设社会主义现代化国家新征程，以优异成绩迎接建党一百周年。

习近平强调，我们党历来重视党史学习教育，注重用党的奋斗历程和伟大成就鼓舞斗志、明确方向，用党的光荣传统和优良作风坚定信念、凝聚力量，用党的实践创造和历史经验启迪智慧、砥砺品格。党的十八大以来，党中央高度重视学习党的历史，提出了一系列要求。在庆祝我们党百年华诞的重大时刻，在“两个一百年”奋斗目标历史交汇的关键节点，在全党集中开展党史学习教育，正当其时，十分必要。

习近平指出，我们党的一百年，是矢志践行初心使命的一百年，是筚路蓝缕奠基立业的一百年，是创造辉煌开辟未来的一百年。回望过往的奋斗路，眺望前方的奋进路，必须把党的历史学习好、总结好，把党的成功经验传承好、发扬好。在全党开展党史学习教育，是牢记初心使命、推进中华民族伟大复兴历史伟业的必然要求，是坚定信仰信念、在新时代坚持和发展中国特色社会主义的必然要求，是推进党的自我革命、永葆党的生机活力的必然要求。党中央已经印发了《关于在全党开展党史学习教育的通知》，对这项工作作出了部署，各级党委（党组）要认真贯彻落实。

习近平强调，我们党的历史，就是一部不断推进马克思主义中国化的历史，就是一部不断推进理论创新、进行理论创造的历史。一百年来，我们党坚持解放思想和实事求是相统一、培元固本和守正创新相统一，不断开辟马克思主义新境界，产生了毛泽东思想、邓小平理论、“三个代表”重要思想、科学发展观，产生了新时代中国特色社会主义思想，为党和人民事业发展提供了科学理论指导。要教育引导全党从党的非凡历程中领会马克思主义是如何深刻改变中国、改变世界的，感悟马克思主义的真理力量和实践力量，深化对中国化马克思主义既一脉相承又与时俱进的理论品质的认识，特别是要结合党的十八大以来党和国家事业取得历史性成就、发生历史性变革的进程，深刻学习领会新时代党的创新理论，坚持不懈用党的创新理论最新成果武装头脑、指导实践、推动工作。

习近平指出，在一百年的奋斗中，我们党始终以马克思主义基本原理分析把握历史大势，正确处理中国和世界的关系，善于抓住和用好各种历史机遇。要教育引导全党胸怀中华民族伟大复兴战略全局和世界百年未有之大变局，树立大历史观，从历史长河、时代大潮、全球风云中分析演变机理、探究历史规律，提出因应的战略策略，增强工作的系统性、预见性、创造性。

习近平指出，我们党的百年历史，就是一部践行党的初心使命的历史，就是一部党与人民心连心、同呼吸、共命运的历史。历史充分证明，江山就是人民，人民就是江山，人心向背关系党的生死存亡。赢得人民信任，得到人民支持，党就能够克服任何困难，就能够无往而不胜。要教育引导全党深刻认识党的性质宗旨，坚持一切为了人民、一切依靠人民，始终把人民放在心中最高位置、把人民对美好生活的向往作为奋斗目标，推动改革发展成果更多更公平惠及全体人民，推动共同富裕取得更为明显的实质性进展，把14亿中国人民凝聚成推动中华民族伟大复兴的磅礴力量。

习近平强调，我们党一步步走过来，很重要的一条就是不断总结经验、提高本领，不断提高应对风险、迎接挑战、化险为夷的能力水平。要更好应对前进道路上各种可以预见和难以预见的风险挑战，必须从历史中获得启迪，从历史经验中提炼出克敌制胜的法宝。要抓住建党一百年这个重要节点，从具有许多新的历史特点的伟大斗争出发，总结运用党在不同历史时期成功应对风险挑战的丰富经验，做好较长时间应对外部环境变化的思想准备和工作准备，不断增强斗争意识、丰富斗争经验、提升斗争本领，不断提高治国理政能力和水平。党的百年历史，也是我们党不断保持党的先进性和纯洁性、不断防范被瓦解、被腐化的危险的历史。要教育引导全党通过总结历史经验教训，着眼于解决党的建设的现实问题，不断提高党的领导水平和执政水平、增强拒腐防变和抵御风险能力。

习近平指出，在一百年的非凡奋斗历程中，一代又一代中国共产党人顽强拼搏、不懈奋斗，涌现了一大批视死如归的革命烈士、一大批顽强奋斗的英雄人物、一大批忘我奉献的先进模范，形成了一系列伟大精神，构筑起了中国共产党人的精神谱系，为我们立党兴党强党提供了丰厚滋养。要教育引导全党大力发扬红色传统、传承红色基因，赓续共产党人精神血脉，始终保持革命者的大无畏奋斗精神，鼓起迈进新征程、奋进新时代的精气神。

西街观察 Xijie observation

中国电影市场别来无恙

陶凤

大家热情不减，“一票难求”重现春节档，看似意料之外，又是情理之中。

截至2月21日下午16时24分，《唐人街探案3》总票房达40亿元，创中国电影市场最快破40亿纪录。截至当晚7时，另一大春节档热门影片《你好，李焕英》，上映10天票房超人民币40亿元。

因为去年春节档的缺席，大家更珍惜眼前的大荧幕和背后的中国电影市场。此情此景之下，让人最感慨的，不是唐探3口碑众说纷纭，也不是李焕英到底有多“好笑”或多“好哭”，而是那个熟悉的热闹的电影市场真的回来了。

“唐探3”或许大不如前，李焕英也未必完美，但两部电影引领的春节档市场至少能证明，好的IP依然有足够的票房感召力，而饱含真挚情感的作品无论任何时候都是万能钥匙。

《唐人街探案3》如果不在院线上映，就将不是“唐探3”。导演陈思成的态度很坚决。一年后，大部分人能明白唐探3为何如此。

“唐探”系列有过去现在和未来。它未标榜是一部严谨的悬疑推理片，它只负责提供一场愉快的推理互动体验。尽管剧情有些拉胯，但唐探3在技术升级方面是实打实的。单制作成本就8亿元，全片使用IMAX摄影机拍摄。视觉呈现到了前所未有的高度，画面、美术、布景、表演也都随之有了更好的归处。

李焕英，则是一封女儿给母亲迟到的情书。因为是贾玲，喜剧元素一个不能少。又因为是母亲，感动人的地方，太容易引起共鸣。每个人都会不自觉地想起自己的母亲，有因为不好意思或者根本来不及，我们心中给母亲的情书大多都“迟到”了。

“我把心掏出来了。”在一档综艺节目中，贾玲介绍自己的电影时说了这么一句话。春节档确实不应是随随便便拿着毫无诚意的作品赚钱的档期，春节档将拒绝一切方方面面“德不配位”的作品。

疫情之前，中国电影票房持续十余年高速增长势头，而后经历票补渐退，保底常败，万能IP频失手，整个行业开始回归本质和理性。在电影市场冷静降温的几年中，套路慢慢被拆解，泡沫大量被挤压，优秀的作品层出不穷，电影的创作理念和商业模式发生着潜移默化的改变。

这个火热的春节档背后，有个功不可没的好消息。2月20日，吉林省正式清零，全国现仅剩两个中风险地区。受新冠肺炎疫情影响，电影行业经历了极为艰难的一年。去年7月20日，影院在停工178天之后恢复营业，中国电影票房在《八佰》《我和我的家乡》等电影的拉动下逐渐苏醒过来。经历了漫长的疫情阻击战，让电影院里的笑声和泪水都恍如隔世。

好在，一切别来无恙。

全面推进乡村振兴 中央一号文件“干货满满”

“民族要复兴，乡村必振兴。”2月21日，中共中央 国务院发布了《关于全面推进乡村振兴 加快农业农村现代化的意见》（以下简称《意见》），这也是本世纪以来第18个中央一号文件。党中央认为，新发展阶段“三农”工作依然极端重要，据了解《意见》的5个部分包括总体要求、实现巩固拓展脱贫攻坚成果同乡村振兴有效衔接、加快推进农业现代化、大力实施乡村建设行动、加强党对“三农”工作的全面领导。这也是继去年11月总体部署以来，首次针对全面推进乡村振兴提出具体任务安排。

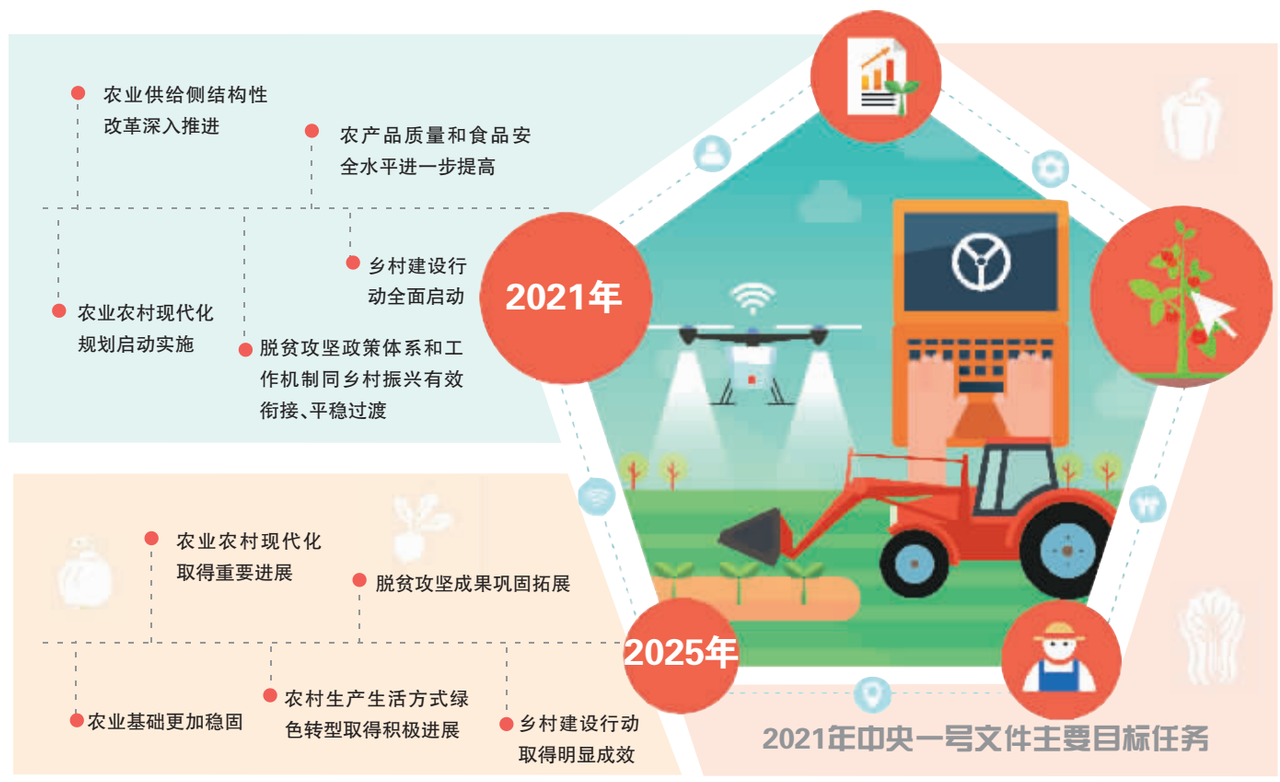

农业现代化加速

根据《意见》设立的目标任务，2021年，农业供给侧结构性改革深入推进，粮食播种面积保持稳定、产量达到1.3万亿斤以上，生猪产业平稳发展，农产品质量和食品安全水平进一步提高，农民收入增长继续快于城镇居民，脱贫攻坚成果持续巩固。农业农村现代化规划启动实施，脱贫攻坚政策体系和工作机制同乡村振兴有效衔接、平稳过渡，乡村建设行动全面启动，农村人居环境整治提升，农村改革重点任务深入推进，农村社会保持和谐稳定。

在此基础上，到2025年，农业农村现代化取得重要进展，农业基础设施现代化迈上新台阶，农村生活设施便利化初步实现，城乡基本公共服务均等化水平明显提高。农业基础更加稳固，粮食和重要农产品供应保障更加有力，农业生产结构和区域布局明显优化，农业质量效益和竞争力明显提升，现代乡村产业体系基本形成，有条件的地区率先基本实现农业现代化。脱贫攻坚成果巩固拓展，城乡居民收入差距持续缩小。农村生产生活方式绿色转型取得积极进展，化肥农药使用量持续减少，农村生态环境得到明显改善。乡村建设行动取得明显成效，乡村面貌发生显著变化，乡村发展活力充分激发，乡村文明程度得到新提升，农村发展安全保障更加有力，农民获得感、幸福感、安全感明显提高。

具体来看《意见》明确要求加快农业现代化。其中包括，提升粮食和重要农产品供给保障能力、打好种业翻身仗，坚决守住18亿亩耕地红线、强化现代农业科技和物质装备支撑、构建现代乡村产业体系、推进农业绿色发展、推进现代农业经营体系建设等。

在操作层面《意见》也在不同环节提出相应举措。例如，为构建现代乡村产业体系《意见》明确，依托乡村特色优势资源，打造农业全产业链，把产业链主体留在县城，让农民更多分享产业增值收益；同时，围绕提高农业产业体系、生产体系、经营体系现代化水平，建立指标体系，加强资源整合、政策集成，以县（市、区）为单位开展创建，到2025年创建500个左右示范区，形成梯次推进农业现代化的格局。

巩固脱贫攻坚果实

除加快农业现代化建设外《意见》还提出，巩固拓展脱贫攻坚成果同乡村振兴有效衔接。包括，设立衔接过渡期、持续巩固拓展脱贫攻坚成果、接续推进脱贫地区乡村振兴、加强农村低收入人口常态化帮扶等。大力实施乡村建设行动。包括加快推进村庄规划工作、加强乡村公共基础设施建设、实施农村人居环境整治提升五年行动、提升农村基本公共服务水平、全面促进农村消费、加快县域内城乡融合发展、强化农业农村优先发展投入保障和深入推进农村改革。

一直以来，习近平总书记便高度重视脱贫攻坚与乡村振兴有效衔接：“在向第二个百年奋斗目标迈进的历史关口，巩固和拓展脱贫攻坚成果，全面推进乡村振兴，加快农业农村现代化，是需要全党高度重视的一个关系大局的重大问题。”在此前的中央农村工作会议上，习近平总书记便强调要坚决守住脱贫攻坚成果，做好巩固拓展脱贫攻坚成果同乡村振兴有效衔接。而在2021年的新年贺词中，习近平总书记也指出：“我们还要咬定青山不放松，脚踏实地加油干，努力绘就乡村振兴的壮美画卷，朝着共同富裕的目标稳步前行”。

守好“三农”基本盘

决战决胜脱贫攻坚后，2021年中央一号文件仍聚焦“三农”《意见》指出，要加强党对“三农”工作的全面领导。包括强化五级书记抓乡村振兴的工作机制、加强党委农村工作领导小组和工作机构建设、加强党的农村基层组织建设和乡村治理、加强新时代农村精神文明建设、健全乡村振兴考核落实机制等。

去年11月，党的十九届五中全会审议通过的《中共中央关于制定国民经济和社会发展第十四个五年规划和二〇三五年远景目标的建议》，已对新发展阶段优先发展农业农村、全面推进乡村振兴作出总体部署，为做好当前和今后一个时期“三农”工作指明方向。

根据《意见》：“十三五”时期，我国现代农业建设取得重大进展。粮食年产量连续保持在1.3万亿斤以上，农民人均收入较2010年翻一番多。现行标准下农村贫困人口全部脱贫，贫困县全部摘帽，易地扶贫搬迁任务全面完成。农村人居环境明显改善。农业农村发展取得新的历史性成就，为党和国家战胜各种艰难险阻、稳定经济社会发展大局，发挥了“压舱石”作用。

《意见》指出：“十四五”时期，是乘势而上开启全面建设社会主义现代化国家新征程、向第二个百年奋斗目标进军的第一个五年。“十四五”时期，全面建设社会主义现代化国家，实现中华民族伟大复兴，最艰巨最繁重的任务依然在农村，最广泛最深厚的基础依然在农村。解决好发展不平衡不充分问题，重点难点在“三农”，迫切需要补齐农业农村短板弱项，推动城乡协调发展；构建新发展格局，潜力后劲在“三农”，迫切需要扩大农村需求，畅通城乡经济循环；应对国内外各种风险挑战，基础支撑在“三农”，迫切需要稳住农业基本盘，守好“三农”基础。

随着乡村振兴战略大力实施，“三农”发展迎来新的机遇。在此前的中央农村工作会议上，习近平总书记发表重要讲话强调，坚持把解决好“三农”问题作为全党工作重中之重，举全党全社会之力推动乡村振兴，促进农业高质高效、乡村宜居宜业、农民富裕富足。“农业强不强、农村美不美、农民富不富，决定着全面小康社会的成色和社会主义现代化的质量。”习近平总书记强调，“任何时候都不能忽视农业、忘记农民、淡漠农村”。

北京商报综合报道